NEWS LETTER

2026 NOIEMBRIE

COLEGIUL NAȚIONAL AL ASISTENȚILOR SOCIALI DIN ROMÂNIA



CUPRINS

1 Din activitatea Colegiului

2–4 Articol Drepturile copilului – între recunoaștere, protecție și acces real la servicii sociale de calitate

5–6 Articol Ziua mondială de prevenire a abuzului și violenței împotriva copiilor

7 Articol Și ei au dreptul să fie auziți...

8–9 Articol Asistența socială militară, un domeniu necesar pentru sprijinirea militarilor și a familiilor acestora

10 Articol De la formare la carieră – construim punți între mediul academic și practica în asistența socială

11–20 Evenimente în sucursale

21 Webinarii

22–23 Reprezentare

24 Informații Comisii

Dragi colegi,

Există voci care au nevoie să fie ascultate, drepturi care trebuie să devină realitate și comunități care au nevoie de servicii sociale accesibile și de specialiști pregătiți să răspundă provocărilor.

În centrul acestor preocupări se află asistentul social – profesionistul care ascultă, înțelege, intervine și contribuie, zi de zi, la construirea unor șanse reale pentru oameni.

Ediția din noiembrie aduce în prim-plan drepturile copilului și responsabilitatea de a-i asculta voce, prin articolele semnate de colegii noștri, Andreea Mora, Florica Crina Pătcaș și Viorel Popescu, asistenți sociali principali din Craiova și Satu-Mare. Mesajul lor ne reamintește că protecția copilului nu înseamnă doar recunoașterea unor drepturi, ci și respectarea lor în practică, prin demnitate, siguranță, acces la servicii de calitate și intervenții adaptate nevoilor fiecărui copil.

Totodată, vă prezentăm activitățile desfășurate la nivel național și teritorial, întâlniri profesionale, conferințe, ateliere și grupuri de lucru prin care CNASR susține dialogul între profesioniști, mediul academic și autoritățile publice. Un loc important îl ocupă demersurile realizate pentru consolidarea forței de muncă din serviciile sociale și identificarea soluțiilor care să sprijine atragerea și menținerea specialiștilor, în special în comunitățile rurale.

De la reprezentarea profesiei în dialogul instituțional și participarea la dezbateri internaționale, până la inițiativele locale de dezvoltare profesională, toate aceste acțiuni reflectă aceeași preocupare: o profesie mai puternică înseamnă servicii sociale mai bune și comunități mai bine sprijinite.

Vă invităm să descoperiți în paginile acestei ediții experiențele, ideile și inițiativele colegilor noștri. Pentru că fiecare intervenție contează, fiecare experiență profesională poate aduce o perspectivă valoroasă, iar fiecare voce merită să fie auzită.

Cu prietenie,
Echipa CNASR

DREPTURILE COPILULUI

ÎNTRE RECUNOAȘTERE, PROTECȚIE ȘI ACCES REAL LA SERVICII SOCIALE DE CALITATE



Noiembrie – o lună a responsabilității și a angajamentului profesional

Luna noiembrie ne oferă un prilej important de reflecție asupra responsabilității pe care o avem, ca societate, față de copii. Este momentul să analizăm modul în care le respectăm drepturile și, mai ales, măsura în care acestea se regăsesc în viața lor de zi cu zi. Totodată, este un bun prilej să ne reamintim că drepturile copilului nu sunt simple deziderate pe hârtie. Ele reprezintă standarde vii care cer resurse, politici publice funcționale și, mai presus de toate, intervenția dedicată a asistenților sociali.

De la principii internaționale la realitatea din comunitate

Adoptată în 1989 și ratificată de România prin Legea nr. 18/1990, Convenția ONU cu privire la Drepturile Copilului este documentul fundamental care consacră copilul ca titular de drepturi – o persoană cu demnitate, nevoi, opinii și potențial propriu. Fiecare copil are dreptul la protecție, educație, sănătate, dezvoltare armonioasă, participare și la un mediu familial și social sigur. Cu toate acestea, numeroși copii se confruntă cu situații de vulnerabilitate generate de sărăcie, excluziune socială, neglijare, abuz, violență, dizabilitate, discriminare, migrație sau lipsa sprijinului familial.

Una dintre provocările majore ale sistemului de asistență socială rămâne diferența dintre existența formală a serviciilor și accesibilitatea lor efectivă. Distanța dintre un cadru legal solid și realitatea cotidiană dintr-un sat izolat, dintr-un cartier vulnerabil sau dintr-o secție de pediatrie este măsurată, adesea, de prezența și eficiența serviciilor sociale.

Dreptul copilului la asistență socială: de la recunoaștere juridică la servicii profesioniste

Dreptul copilului la protecție socială nu se rezumă la intervenția statului în situații de abuz, neglijare sau abandon. El presupune și posibilitatea reală de a beneficia de servicii de asistență socială, furnizate în mod profesionist, în funcție de nevoile identificate ale copilului și familiei sale.

Acest drept își găsește fundamentul în mai multe acte normative esențiale:

- Constituția României: Art. 49 alin. (1) consacră dreptul copiilor la un regim special de protecție și de asistență în realizarea drepturilor lor, iar art. 47 alin. (2) recunoaște dreptul cetățenilor la măsuri de asistență socială, potrivit legii.
- Convenția ONU cu privire la Drepturile Copilului: Stabilește obligația statelor de a asigura protecția și asistența necesare dezvoltării copilului.
- Legislația națională specifică: Legea nr. 272/2004 privind protecția și promovarea drepturilor copilului, Legea asistenței sociale nr. 292/2011 și Legea nr. 466/2004 privind Statutul asistentului social conturează cadrul normativ în care aceste drepturi trebuie transpuse în practică. În mod particular, art. 40 din Legea nr. 292/2011 stabilește rolul asistenților sociali în evaluarea nevoilor și planificarea intervenției la nivel comunitar.

DREPTURILE COPILULUI

ÎNTRE RECUNOAȘTERE, PROTECȚIE ȘI ACCES REAL LA SERVICII SOCIALE DE CALITATE

În acest context, trebuie subliniat că asistența socială nu reprezintă doar o componentă auxiliară a sistemului de protecție a copilului. Ea este un domeniu profesional distinct, cu rol esențial în identificarea vulnerabilităților, evaluarea nevoilor, prevenirea riscurilor, intervenția socială și facilitarea accesului la resurse și servicii. Copilul nu are nevoie doar de existența formală a unor servicii sociale în comunitate, ci de acces efectiv la intervenții de specialitate, realizate de asistenți sociali cu pregătire profesională, în condiții care să îi respecte demnitatea, interesul superior și drepturile.
Recunoașterea juridică a dreptului la protecție socială trebuie, așadar, însoțită de garanții concrete: existența serviciilor, asigurarea personalului de specialitate, finanțarea corespunzătoare, accesibilitatea teritorială și continuitatea intervenției.

Accesul la servicii sociale – o condiție esențială pentru respectarea drepturilor
Serviciile sociale reprezintă un instrument esențial pentru prevenirea separării copilului de familie, depășirea situațiilor de risc și asigurarea condițiilor necesare dezvoltării sale. Accesul la aceste servicii nu este un „beneficiu" discreționar, ci un drept corelativ al dreptului la dezvoltare, educație, sănătate și protecție. El trebuie să fie prompt, nediscriminatoriu și adaptat nevoilor individuale. Când un copil se confruntă cu sărăcia extremă, abandonul școlar, violența domestică sau probleme de sănătate mintală, asistentul social este adesea singurul profesionist care poate transforma un drept abstract într-un sprijin concret.

Respectarea drepturilor copilului nu este însă responsabilitatea exclusivă a asistenților sociali. Ea presupune o colaborare strânsă între:

- Serviciile Publice de Asistență Socială (SPAS) și DGASPC-uri;
- Furnizorii privați de servicii sociale și organizațiile societății civile;
- Unitățile de învățământ, serviciile medicale și autoritățile publice locale.

Doar printr-o abordare integrată și printr-un parteneriat instituțional autentic pot fi identificate soluții sustenabile pentru copiii și familiile aflate în dificultate.

Rolul asistentului social: puntea dintre copil și resurse
Fiecare copil are dreptul la o copilărie în siguranță, la oportunități reale de dezvoltare și la sprijin atunci când are nevoie. Responsabilitatea noastră, ca profesioniști în domeniul social, este să ne asigurăm că aceste drepturi nu rămân doar principii declarate, ci devin realități accesibile fiecărui copil.

Asistenții sociali sunt veriga care se asigură că accesul la servicii nu este blocat de birocrație, stigmatizare sau lipsa infrastructurii locale. În practica de zi cu zi, intervenția noastră acoperă trei direcții esențiale:

- Identificarea timpurie și prevenția: Intervenim înainte ca o situație de vulnerabilitate să se transforme într-o criză ireversibilă.
- Medierea și crearea punților de acces: Facilităm legătura dintre copil, familie și rețeaua de servicii (DGASPC-uri, SPAS-uri, centre de zi, servicii de consiliere psihologică sau asistență medicală comunitară).
- Apărarea vocii copilului: Copiii nu au drept de vot și, adesea, nu au putere de negociere în fața sistemului. Asistentul social are datoria profesională și etică de a le asculta opinia și de a le asigura reprezentarea în instanțe, școli sau comunități.

DREPTURILE COPILULUI

ÎNTRE RECUNOAȘTERE, PROTECȚIE ȘI ACCES REAL LA SERVICII SOCIALE DE CALITATE

Provocări actuale în practica profesională

În ciuda eforturilor zilnice ale colegilor noștri, accesul copiilor la servicii rămâne inegal în România. Disparitățile dintre mediul urban și cel rural, deficitul de personal din SPAS-uri și presiunea cazurilor multiple pun la grea încercare reziliența profesională. Rezultatele Recensământului forței de muncă din serviciile sociale (CNASR, cu sprijinul UNICEF, 2023) sunt elocvente: peste 50% dintre localitățile din România înregistrează un deficit de asistenți sociali raportat la populație (rata fiind sub pragul optim de un asistent social la 3.000 de locuitori), iar 70% dintre localitățile afectate se află în mediul rural.

Astfel, deficitul de asistenți sociali din comunități nu reprezintă doar o dificultate administrativă, ci o problemă care afectează direct capacitatea copiilor de a beneficia de drepturile recunoscute prin lege. Atunci când o comunitate nu dispune de asistenți sociali, când un SPAS funcționează fără personal de specialitate sau când un singur profesionist trebuie să gestioneze un volum foarte mare de cazuri, accesul copilului la evaluare, intervenție și monitorizare devine formal sau întârziat.

Responsabilitatea asigurării serviciilor sociale nu poate fi transferată exclusiv asupra profesioniștilor care lucrează în condiții dificile. Ea aparține și autorităților publice, care trebuie să creeze cadrul instituțional, financiar și organizațional necesar furnizării acestor servicii. Dreptul copilului la protecție socială presupune nu doar existența unor prevederi legislative, ci și existența unor structuri funcționale, a personalului calificat și a resurselor necesare intervenției. Nu putem vorbi despre respectarea efectivă a drepturilor copilului în comunități în care serviciile de asistență socială există doar pe hârtie, fără profesioniștii care să le dea conținut și eficiență.
De aceea, dezvoltarea serviciilor sociale de proximitate, consolidarea echipelor multidisciplinare, formarea continuă a profesioniștilor și creșterea capacității comunităților de a identifica și sprijini copiii vulnerabili trebuie să reprezinte priorități constante.

Un apel la reflecție și responsabilitate comună

Pentru comunitatea profesională a asistenților sociali, luna noiembrie reprezintă mai mult decât un moment de marcare simbolică a drepturilor copilului. Este o invitație la reflecție asupra responsabilității profesionale, asupra calității intervențiilor și asupra contribuției fiecăruia la construirea unui sistem de servicii sociale accesibil, echitabil și centrat pe nevoile copilului.

Respectarea drepturilor copilului nu poate fi un demers ocazional și nici o responsabilitate transferată exclusiv instituțiilor specializate. Ea trebuie să devină o preocupare permanentă a comunității, a profesioniștilor și a autorităților.

Un drept nu este pe deplin respectat doar pentru că este prevăzut în lege, ci atunci când fiecare copil îl poate exercita efectiv.

Viorel Popescu
Asitent social principal
Craiova, Dolj

Ziua mondială de prevenire a abuzului și violenței împotriva copiilor

19 noiembrie



Realitatea de astăzi, privită prin ochii unui asistent social cu 26 de ani de experiență

După 26 de ani de activitate în domeniul asistenței sociale, în care am întâlnit copii aflați în situații de abuz, neglijare, exploatare și violență, pot spune că una dintre cele mai dureroase realități ale societății noastre este faptul că, pentru mulți copii, locul care ar trebui să însemne siguranță, iubire și protecție devine, uneori, locul în care trăiesc cele mai mari suferințe.

Realitatea de astăzi ne arată că violența împotriva copiilor nu a dispărut. Dimpotrivă, ea îmbracă forme tot mai diverse și, de multe ori, greu de identificat. Nu vorbim doar despre urme vizibile pe corp, ci și despre răni sufletești, despre frică, umilință, respingere, amenințări, abandon emoțional și lipsa afecțiunii. Uneori, cele mai grave forme de abuz nu lasă semne care pot fi văzute, dar lasă urme adânci în sufletul unui copil.

În activitatea mea am învățat că, dincolo de fiecare sesizare, de fiecare raport de evaluare psiho-socială și de fiecare dosar, există un copil cu o poveste, cu nevoi, cu temeri și, mai ales, cu dreptul de a fi iubit și protejat. Am întâlnit copii care nu știau cum să ceară ajutor, copii care își ascundeau suferința pentru a-și proteja părinții, copii care considerau că violența este ceva firesc, pentru că aceasta era realitatea în care crescuseră.

Astăzi, pe lângă formele tradiționale de abuz, ne confruntăm și cu noi provocări: violența din mediul online, cyberbullying-ul, exploatarea prin intermediul internetului, expunerea copiilor la conținut nociv și lipsa supravegherii și îndrumării parentale. În același timp, sărăcia, consumul de alcool, conflictele familiale, plecarea părinților la muncă în străinătate și dificultățile sociale pot accentua vulnerabilitatea copiilor.

Din perspectiva asistentului social, prevenirea abuzului nu înseamnă doar intervenția atunci când răul s-a produs. Înseamnă să fim atenți la semnale, să ascultăm fără să judecăm, să construim relații de încredere, să sprijinim familiile aflate în dificultate și să colaborăm cu școala, instituțiile medicale, autoritățile și comunitatea. Înseamnă să nu rămânem indiferenți atunci când un copil transmite, prin cuvinte sau comportament, că suferă.

Cei 26 de ani de experiență m-au învățat că fiecare copil salvat dintr-un mediu violent reprezintă o victorie, dar și că fiecare intervenție întârziată poate însemna o copilărie pierdută. Am înțeles că uneori nu putem schimba trecutul unui copil, dar putem contribui decisiv la schimbarea viitorului său.

Cred cu tărie că protecția copilului nu este doar responsabilitatea asistenților sociali sau a instituțiilor specializate. Este responsabilitatea fiecăruia dintre noi. Un copil protejat astăzi este un adult mai echilibrat mâine. Un copil ascultat este un copil care învață că vocea lui contează. Un copil iubit este un copil care are șansa de a crește fără teamă.

Ziua mondială de prevenire a abuzului și violenței împotriva copiilor

19 noiembrie

De Ziua Mondială de Prevenire a Abuzului și Violenței împotriva Copiilor, mesajul meu, după 26 de ani petrecuți în slujba celor vulnerabili, este unul simplu, dar profund:

Nu așteptați ca un copil să strige după ajutor! Uneori, tăcerea lui este cel mai puternic strigăt.

Să nu normalizăm violența, să nu justificăm abuzul și să nu întoarcem privirea. Fiecare copil are dreptul la o copilărie fără frică, la demnitate, respect, iubire și siguranță.

Pentru că un copil nu trebuie doar să supraviețuiască propriei copilării. Trebuie să aibă șansa de a se bucura de ea!

Cu responsabilitate și respect față de fiecare copil a cărui poveste m-a învățat cât de important este să fim acolo, să ascultăm și să protejăm.



Pătcaș Florica Crina
Asistent social principal
cu 26 de ani de experiență în domeniul protecției copilului – DGASPC Satu Mare

ȘI EI AU DREPTUL ȘĂ FIE AUZIȚI...

20 NOIEMBRIE

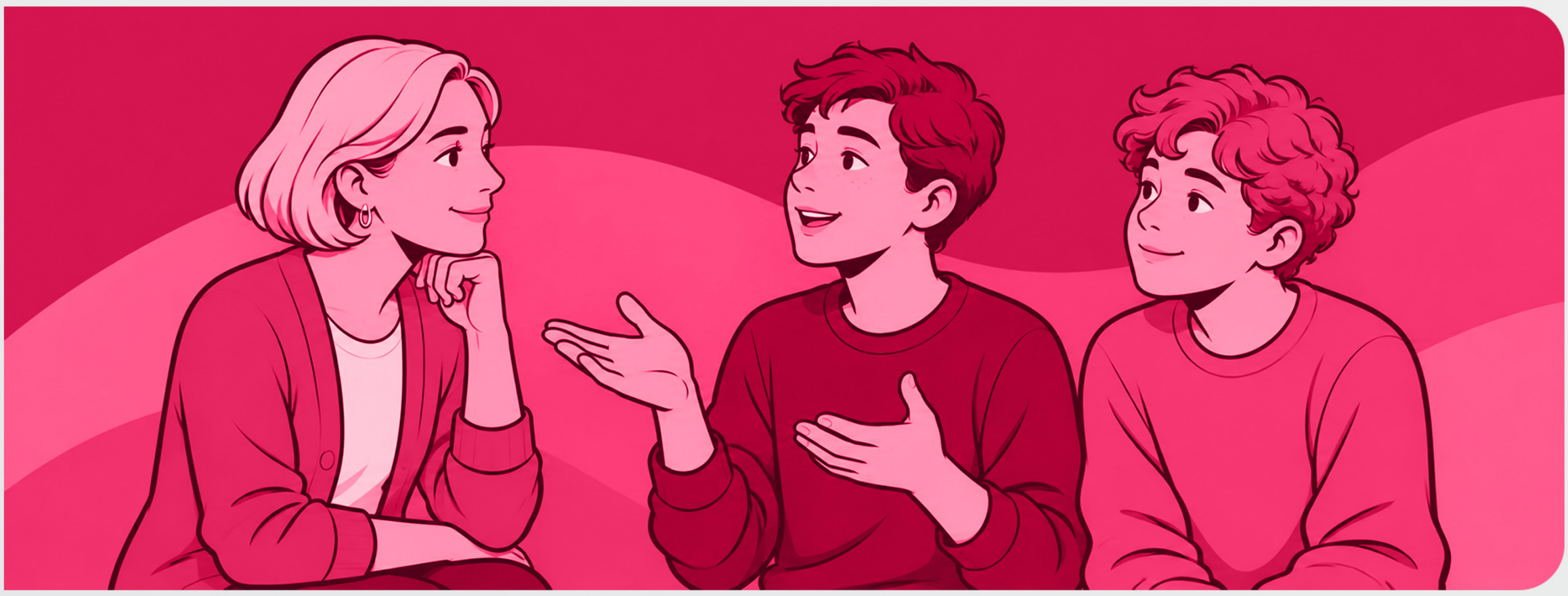

Pe 20 noiembrie marcăm **Ziua Internațională a Drepturilor Copilului**, data la care, în 1989, a fost adoptată Convenția ONU cu privire la drepturile copilului. Este un moment de reflecție asupra responsabilității pe care o avem, ca societate și ca profesioniști, în respectarea drepturilor copilului și în construirea unui mediu în care fiecare copil să se simtă în siguranță, valorizat și sprijinit. Printre principiile ei fundamentale se află dreptul copilului de a-și exprima liber opinia în toate situațiile care îl privesc și de a fi ascultat cu seriozitate (art. 12).

Ca asistent social într-un centru de detenție, văd zilnic cât de important este acest drept. Minorii și tinerii de aici au greșit, iar răspunderea pentru faptele lor există și trebuie asumată, dar ei înainte de toate aceste aspecte juridice rămân niște copii. Privarea de libertate nu înseamnă privarea de demnitate, de opinie sau de dreptul de a vorbi despre ce simt, ce își doresc și de ce au nevoie.

Mulți dintre ei au crescut fără ca cineva să îi asculte cu adevărat. Când nu ești auzit, tensiunea se adună și apare furia, indignarea sau comportamentele care duc constant la probleme. Când ești ascultat, se întâmplă contrariul: apare încrederea, dorința de a înțelege ce s-a întâmplat și deschiderea spre schimbare.

De aceea, în activitatea noastră, a le da dreptul la exprimare înseamnă:

- Discuții individuale, în care minorul poate spune ce are pe suflet, fără grabă și fără etichete;
- Activități creative, precum desen, muzică sau teatru, prin care emoțiile capătă formă;
- Implicarea lor în deciziile care îi privesc, cum ar fi planul individualizat de intervenție recuperativă, proiectele de reintegrare și pregătirea pentru libertate;
- Respect pentru opinia lor, chiar și atunci când nu suntem total de acord cu ea.

Exprimarea nu este o favoare pe care o acordăm, ci un drept. Și, în același timp, un instrument de reabilitare: cine învață să spună ce simte prin cuvinte învață să nu mai spună prin fapte greșite.

De Ziua Drepturilor Copilului, îmi doresc ca fiecare copil, oriunde s-ar afla, să aibă alături un adult care să-l asculte și care să fie atent la nevoile lui.

De Ziua Internațională a Copilului, să ne reamintim că fiecare copil contează, fiecare voce merită auzită și fiecare copil are dreptul la o copilărie trăită cu demnitate, siguranță și respect.

Andreea Mora
Asistent social principal
Centrul de Detenție Craiova



ASISTENȚA SOCIALĂ MILITARĂ
UN DOMENIU NECESAR PENTRU SPRIJINIREA MILITARILOR ȘI A FAMILIILOR ACESTORA



Invitatul ediției săptămânale a Podcasturilor „Observatorul militar”, prof. univ. dr. Cosmin Goian, asistent social principal, director al Departamentului de Asistență Socială din cadrul Facultății de Sociologie și Asistență Socială a Universității de Vest din Timișoara, a vorbit, în premieră, despre un domeniu nou, asociat științei și practicii, asistența socială militară.

Vă mulțumesc pentru invitație! Este o oportunitate de a promova acest subdomeniu al asistenței sociale. Am început să studiez asistența socială în 1993. Încă de atunci, profesori americani, inclusiv asistenți sociali militari, ne-au prezentat acest domeniu. În spațiul românesc nu își găsea locul, pe atunci, însă după 2022 această discuție s-a redeschis. Am organizat apoi o dezbatere la Universitatea de Vest, după care un curs postuniversitar, iar ulterior am acreditat un program de masterat în Asistență Socială Militară. Avem deja două promoții. De ce? Pentru că atât militarii, cât și familiile lor se confruntă cu probleme sociale reale pentru care există deja intervenții și tehnici consacrate în țări cu tradiție. De exemplu, există situații în care în familia unui militar se naște un copil cu dizabilități. Există situații în care un militar revine dintr-un teatru de operații cu probleme de invaliditate. Există dependențe de alcool, de alte substanțe sau de jocuri de noroc. Toate acestea sunt probleme care afectează profund viața individului și a familiei. Psihologul lucrează în cabinet, preotul militar oferă sprijin spiritual, însă asistentul social merge în teren, analizează situația, discută cu familia și construiește împreună cu alți specialiști soluții concrete. El devine un apărător al beneficiarului și identifică resursele disponibile în comunitate.

Din ceea ce spuneți, rezultă că asistența socială contribuie și la menținerea funcționalității resursei umane.

Da, parțial. Asistentul social intervine atunci când apare o criză. Un individ sau o familie sunt funcționale atât timp cât își pot îndeplini obligațiile față de sine și față de societate. Un eveniment dramatic afectează această funcționalitate și atunci apare nevoia de ajutor specializat. Există forme informale de sprijin din partea familiei, a prietenilor sau a comunității, dar sunt situații care necesită intervenția unui specialist pregătit universitar, care lucrează în baza unor metode și a unei legislații bine dezvoltate.

Care sunt exemplele concrete de probleme întâlnite în cazul militarilor?

La cursurile noastre au participat și militari cu experiență în teatre de operații. Unii au povestit că, la întoarcerea din misiuni, au găsit conflicte familiale grave, divorțuri, probleme ale copiilor sau alte situații care le-au afectat capacitatea de adaptare și funcționare profesională. Aceste realități există și trebuie abordate profesionist.

În 2024 ați lansat programul universitar de Asistență Socială Militară. Cum a fost primit?

Feedbackul a fost pozitiv încă de la început. Am construit o echipă care include specialiști din domeniul social și persoane cu pregătire militară. Curricula a fost dezvoltată pornind de la experiența țărilor care au tradiție în acest domeniu. Am analizat manuale, programe de studiu și modele de intervenție din spațiul nord-american și european. Desigur, acestea trebuie adaptate contextului cultural și legislativ românesc. În prezent, avem două promoții active de masteranzi, iar primele lucrări de disertație vor fi susținute în curând.

ASISTENȚA SOCIALĂ MILITARĂ
UN DOMENIU NECESAR PENTRU SPRIJINIREA MILITARILOR ȘI A FAMILIILOR ACESTORA

Vorbim despre primii absolvenți de asistență socială militară din România.

Exact. Sunt oameni valoroși profesional și uman. Unii sunt ofițeri în activitate care au înțeles utilitatea acestui domeniu. Există servicii sociale civile foarte bune, există profesioniști extrem de bine pregătiți în administrația publică, în ONG-uri și în alte instituții. Totuși, mulți militari consideră că și-ar prezenta mai ușor problemele persoanelor care cunosc specificul sistemului militar. În prezent, legislația acordă responsabilități pe zona socială preotului militar, psihologului sau comandantului unității. Noi considerăm că problematica socială necesită și specializarea distinctă a asistentului social militar.

Putem spune că această specializare reprezintă mai mult decât o simplă adaptare a asistenței sociale clasice?

Da. La nivel internațional există deja școli și tradiții în domeniul asistenței sociale militare. În România abia începem acest proces. În același timp, beneficiem de experiența acumulată de învățământul de asistență socială din România și de interesul tot mai mare al profesioniștilor pentru această specializare. Rolul asistentului social este de a identifica soluții împreună cu beneficiarul, respectând demnitatea umană, confidențialitatea și dreptul persoanei de a decide asupra propriului parcurs.

Dacă privim lucrurile din perspectivă istorică, putem spune că asistența socială există de foarte mult timp.

Da. Istoria umanității este strâns legată de conflicte militare și de consecințele sociale ale acestora. În urma războaielor apar persoane cu dizabilități, copii rămași fără sprijin, situații de sărăcie și alte probleme sociale care necesită intervenție. Cei care s-au implicat în a ajuta persoanele care nu se pot ajuta singure dintr-o perspectivă socială sunt cei care au dus și au reglementat acest domeniu al asistenței sociale. În ultimele decenii s-a trecut de la modele bazate pe segregare la modele bazate pe integrare în comunitate. Este o schimbare importantă de perspectivă care a influențat întregul domeniu al asistenței sociale.

Să revenim la programul de master. Care sunt disciplinele care stârnesc cel mai mare interes?

Există un interes ridicat pentru disciplinele care analizează problemele sociale și modalitățile de intervenție. De asemenea, foarte căutate sunt cursurile dedicate dependențelor, fie că discutăm despre alcool, substanțe interzise sau jocuri de noroc. La acestea se adaugă discipline dedicate comunicării, eticii, legislației, politicilor sociale și practicii de specialitate.

Toate urmăresc același obiectiv, pregătirea unor specialiști capabili să intre pe piața muncii ca asistenți sociali militari.

Câți dintre cursanți provin din mediul militar?

La prima promoție, din 37 de cursanți, patru erau militari activi. Există și rezerviști care au lucrat în sistem și cunosc foarte bine nevoile existente. În ansamblu, aproximativ 15% dintre cursanți au pregătire sau experiență militară.

Cercetarea științifică și pregătirea academică pot fi privite și ca elemente ale securității naționale?

Cred că da. Pentru ca un militar să fie eficient profesional, trebuie să fie funcțional și în plan personal. În contextul actual, marcat de riscuri și incertitudini, considerăm că este nevoie de asistenți sociali militari care să poată răspunde problemelor sociale cu care se confruntă personalul militar și familiile acestora.

Care este perspectiva acestui program?

Am purtat discuții cu factori de decizie din sistemul militar și continuăm să promovăm acest subdomeniu. Sunt convins că asistența socială militară va deveni funcțională în România. Poate nu imediat, dar cred că în următorii ani vom avea asistenți sociali militari integrați în sistem.

Problemele sociale nu se rezolvă întotdeauna cu ajutorul celor apropiați. Este nevoie de ajutor profesionist, iar acest ajutor poate fi oferit de asistentul social militar.

Interviu realizat de ***Cristian Frisk***

Observatorul militar, 18–24 noiembrie 2026, p. 24 · Interviu



24 Observatorul militar Nr. 45 / 18 – 24 noiembrie 2026

INTERVIU

Asistența socială militară,
un domeniu necesar pentru sprijinirea militarilor și a familiilor acestora

Asistența socială militară, un domeniu necesar pentru sprijinirea militarilor și a familiilor acestora

De la formare la carieră – construim punți între mediul academic și practica în asistența socială





În data de 26 noiembrie 2026, Colegiul Național al Asistenților Sociali din România, în parteneriat cu Facultatea de Sociologie și Asistență Socială a Universității din București și cu sprijinul UNICEF România, a organizat evenimentul „Târg de carieră în asistența socială – Dialog între formare și practică profesională”.

Alegerea unui traseu profesional și tranziția de la statutul de student la cel de asistent social reprezintă etape importante în dezvoltarea viitorilor specialiști. În acest context, evenimentul a fost conceput pentru a facilita întâlnirea dintre studenți și potențialii angajatori, oferind oportunități de informare, dialog și orientare profesională.

Programul a inclus o sesiune interactivă dedicată competențelor și abilităților necesare exercitării profesiei, cerințelor angajatorilor și oportunităților de angajare, practică și dezvoltare profesională în domeniul asistenței sociale.

Un accent deosebit a fost pus pe conectarea formării universitare la realitățile practicii profesionale, pe dezvoltarea identității profesionale și pe importanța respectării principiilor etice și a standardelor profesiei.

Prin organizarea acestui târg de carieră, CNASR continuă demersurile de sprijinire a viitorilor asistenți sociali, de promovare a profesiei și de consolidare a colaborării dintre universități, angajatori și comunitatea profesională.

Investiția în pregătirea și integrarea profesională a noilor generații de asistenți sociali reprezintă o investiție în calitatea serviciilor sociale și în capacitatea acestora de a răspunde nevoilor persoanelor, familiilor și comunităților.







Activități în Sucursale

Consolidarea forței de muncă în serviciile sociale – dialog, soluții și dezvoltare profesională

În luna noiembrie 2026, mai multe structuri teritoriale ale Colegiului Național al Asistenților Sociali din România (CNASR) au desfășurat activități dedicate atragerii, formării și menținerii specialiștilor în serviciile sociale, precum și identificării unor soluții pentru consolidarea resursei umane la nivelul comunităților locale.

O parte dintre aceste demersuri s-au desfășurat în cadrul proiectului ***„Consolidarea forței de muncă din serviciile sociale și reducerea inechităților”,*** implementat de CNASR cu sprijinul UNICEF România.

★ Sucursala Teritorială Gorj | Servicii sociale pentru comunități: provocări și soluții

5 NOIEMBRIE 2026 | GORJ



În data de 5 noiembrie 2026, Sucursala Teritorială Gorj a CNASR a organizat focus-grupul „Servicii sociale pentru comunități – provocări și soluții pentru atragerea și menținerea specialiștilor la nivel local”.

Evenimentul a fost dedicat identificării dificultăților cu care se confruntă comunitățile în recrutarea și menținerea personalului de specialitate, precum și conturării unor soluții pentru consolidarea serviciilor sociale la nivel local.







★ Structura Teritorială Satu Mare | Consultare privind resursa umană din serviciile sociale

10 NOIEMBRIE 2026 | SATU MARE

În data de 10 noiembrie 2026, Sucursala Teritorială Satu Mare a CNASR a organizat focus-grupul ***„Servicii sociale pentru comunități – provocări și soluții pentru atragerea și menținerea specialiștilor la nivel local”,*** în cadrul proiectului implementat de CNASR cu sprijinul UNICEF România.

Evenimentul a reunit reprezentanți ai administrației publice locale, primari și viceprimari, care au evidențiat necesitatea prezenței asistenților sociali în comunități și importanța acestora în identificarea și soluționarea problemelor sociale.

Prin dialog și completarea chestionarelor, participanții au contribuit la identificarea dificultăților privind recrutarea și menținerea specialiștilor, precum și la formularea unor propuneri adaptate realităților locale. Concluziile acestor consultări vor sprijini elaborarea unor recomandări de politici publice pentru consolidarea resursei umane din serviciile sociale.

Activități în Sucursale

★ Sucursala Teritorială Vaslui | Soluții pentru consolidarea serviciilor sociale la nivel local

10 NOIEMBRIE 2026 | CONSILIUL JUDEȚEAN VASLUI

Sucursala Teritorială Vaslui a CNASR a organizat o întâlnire de lucru dedicată provocărilor privind atragerea și menținerea specialiștilor în serviciile sociale și identificării unor soluții pentru dezvoltarea serviciilor la nivelul comunităților locale.



Evenimentul s-a desfășurat în cadrul proiectului ***„Consolidarea forței de muncă din serviciile sociale și reducerea inechităților”,*** derulat de CNASR cu sprijinul UNICEF România, și a reunit asistenți sociali, primari și reprezentanți ai autorităților publice locale din județ.



La întâlnire au participat Ciprian-Ionuț Trifan, președintele Consiliului Județean Vaslui, vicepreședinții Zara Costel și Mădălin Căciulă, precum și Despina Andrei, Manager Comunicare și Strângere de Fonduri la UNICEF în România.

Dezbaterile au vizat dificultățile întâmpinate în recrutarea personalului calificat, impactul schimbărilor legislative asupra organizării serviciilor sociale și necesitatea unor măsuri concrete de sprijinire a specialiștilor, în special în mediul rural.



Un subiect important l-a reprezentat pachetul de stimulente destinat asistenților sociali debutanți, testat în cadrul proiectului pentru a facilita angajarea acestora în comunitățile rurale. Au fost analizate atât beneficiile, cât și limitele acestor măsuri, precum și condițiile necesare pentru asigurarea stabilității profesionale.

Întâlnirea a evidențiat importanța colaborării dintre autoritățile locale, profesioniști și partenerii instituționali pentru dezvoltarea unor servicii sociale accesibile și de calitate.



★ Sucursala Teritorială Dolj | Dezvoltare profesională, etică și sprijin pentru asistenții sociali debutanți

13 NOIEMBRIE 2026 | DOLJ

Sucursala Teritorială Dolj a CNASR a organizat două activități dedicate dezvoltării profesionale și consolidării rolului asistentului social.

Prima activitate, focus-grupul ***„La început de carieră în asistența socială: provocări, oportunități și soluții pentru menținerea în profesie”,*** s-a desfășurat în cadrul proiectului ***„Consolidarea forței de muncă din serviciile sociale și reducerea inechităților”*** și a fost dedicată asistenților sociali debutanți.

Discuțiile au vizat dificultățile întâmpinate la începutul carierei, nevoile de sprijin și dezvoltare profesională, rolul mentoratului și al supervizării, precum și particularitățile activității asistentului social în mediul rural. Au fost abordate și importanța identificării timpurii a copiilor aflați în situații de vulnerabilitate și înregistrarea cazurilor în Observatorul Copilului.



Cea de-a doua activitate, workshopul ***„Etică și deontologie în asistența socială: provocări și dileme din practica profesională”,*** organizat în parteneriat cu Universitatea din Craiova – Facultatea de Științe Sociale, a oferit participanților oportunitatea de a aprofunda valorile și responsabilitățile profesionale.

ACTIVITĂȚI ÎN SUCURSALE

Prin exerciții interactive, jocuri de rol și analiza unor situații concrete, participanții au explorat teme precum demnitatea, integritatea, confidențialitatea, echitatea, empatia, autodeterminarea și limitele relației profesionale. Componenta practică a fost coordonată cu implicarea doamnei asist. univ. dr. Mihaela Pârvu, asistent social.

Cele două activități au evidențiat importanța sprijinului acordat profesioniștilor aflați la început de carieră, a învățării continue și a unei practici fundamentate pe principii etice solide.





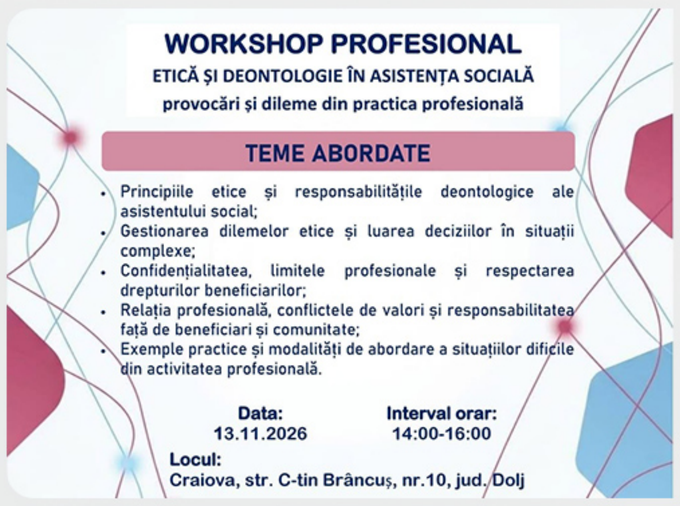

★ Sucursala Teritorială Dolj | Soluții pentru consolidarea serviciilor sociale la nivel local

16 NOIEMBRIE 2026 | DOLJ

Sucursala Teritorială Dolj a CNASR, în parteneriat cu DGASPC Dolj și Universitatea din Craiova, a organizat o întâlnire de lucru dedicată atragerii și menținerii specialiștilor în asistența socială locală, în cadrul unui proiect finanțat de UNICEF. Evenimentul a reunit reprezentanți ai administrațiilor publice locale, cadre universitare, conducerea DGASPC și AJPIS Dolj, într-un dialog axat pe deficitul de personal și dezvoltarea serviciilor comunitare.

Participanții au analizat oportunitățile de integrare a absolvenților prin stagii de practică, stimulentele pentru debutanți, cadrul de acreditare și procedurile de ocupare a posturilor în cadrul SPAS. Printre direcțiile prioritare stabilite se numără actualizarea Observatorului Copilului și întărirea colaborării interinstituționale pentru a transforma nevoile din teren în servicii funcționale.

Concluzia întâlnirii a subliniat că asistența socială depășește munca administrativă, având nevoie de profesioniști bine pregătiți pentru a preveni vulnerabilitățile și a sprijini real familiile aflate în dificultate.





Profesionalizare, vizibilitate și oportunități în asistența socială



★ Sucursala Teritorială Bihor | Conferință internațională dedicată provocărilor și perspectivelor asistenței sociale

5–6 NOIEMBRIE 2026 | ORADEA

În perioada 5–6 noiembrie 2026, Sucursala Teritorială Bihor a CNASR, în parteneriat cu Universitatea din Oradea – Facultatea de Științe Socio-Umane, Universitatea Creștină Partium și Universitatea Emanuel din Oradea, a organizat cea de-a treia ediție a Conferinței Internaționale ***„Provocări actuale în asistența socială și perspective de dezvoltare”.***

Evenimentul a reunit aproximativ 400 de participanți, din mediul academic și profesional, precum și studenți din țară și din străinătate. Programul a cuprins trei prezentări plenare, 71 de lucrări științifice și cinci workshopuri tematice.

Activități în Sucursale



Printre activitățile coordonate de Sucursala Teritorială Bihor s-au numărat Târgul locurilor de muncă „Alături spre viitorul tău profesional”, workshopul ***„Codul privind practica asistenților sociali”*** și cel dedicat managementului riscului în lucrul cu beneficiarii cu tulburări psihiatrice.

Conferința a oferit un cadru de dialog și schimb de bune practici, contribuind la consolidarea legăturii dintre mediul academic și comunitatea profesională, la promovarea profesiei și la dezvoltarea competențelor asistenților sociali.

★ Sucursala Teritorială Constanța | Dialog cu reprezentanții administrației publice locale

9 NOIEMBRIE 2026 | CONSTANȚA

Reprezentanții Sucursalei Teritoriale Constanța a CNASR, președintele Adrian Cristian Titorencu și vicepreședintele Elena Cristina Bumb, au participat la întâlnirea organizată de Filiala Județeană Constanța a Asociației Comunelor din România (ACoR).

Întâlnirea a reprezentat un prilej de dialog privind reforma administrativă și provocările cu care se confruntă autoritățile publice locale, contribuind la consolidarea colaborării instituționale.









★ Sucursala Teritorială Iași | Târg de oportunități în asistența socială

9 NOIEMBRIE 2026 | IAȘI

Sucursala Teritorială Iași a CNASR, în colaborare cu Facultatea de Filosofie și Științe Social-Politice din cadrul Universității „Alexandru Ioan Cuza” din Iași, a organizat Târgul de oportunități în asistența socială.

Evenimentul a reunit studenți, absolvenți, asistenți sociali și reprezentanți ai instituțiilor și organizațiilor din domeniul social, facilitând interacțiunea dintre mediul academic și angajatorii din domeniu.

Inițiativa a urmărit promovarea profesiei, prezentarea oportunităților de carieră și sprijinirea viitorilor specialiști în identificarea unor trasee de dezvoltare profesională.

Activități în Sucursale

★ Sucursala Teritorială Mureș | Rolul asistentului social în răspunsul la violența sexuală: de la identificare și sprijin imediat la intervenție multisectorială coordonată

17 NOIEMBRIE 2026 | MUREȘ

În data de 17 noiembrie 2026 Sucursala Teritorială Mureș a organizat atelierul cu tema *„Rolul asistentului social în răspunsul la violența sexuală: de la identificare și sprijin imediat la intervenție multisectorială coordonată”.* În cadrul întâlnirii au fost abordate modalitățile de identificare și sprijinire a victimelor violenței sexuale, precum și rolul asistenților sociali în intervenția multidisciplinară.









★ Sucursala Teritorială Călărași | Seminar profesional dedicat prevenirii violenței împotriva femeilor și protecției copilului

18 NOIEMBRIE 2026 | CĂLĂRAȘI

Sucursala Teritorială Călărași a CNASR a organizat seminarul profesional *„Dincolo de «Nu s-a întâmplat nimic»”,* dedicat prevenirii violenței împotriva femeilor și protecției copilului. Evenimentul a marcat campania internațională *„16 zile de activism împotriva violenței de gen”* printr-un moment interactiv de rebus și un schimb de bune practici cu asistenții sociali din DGASPC Ialomița.

La discuții au contribuit și reprezentanți ai Protopopiatului Călărași, care au abordat rolul sprijinului spiritual, alături de cei ai Primăriei Ștefan cel Mare, care au analizat provocările specifice mediului rural.

Punctul central al întâlnirii a fost atelierul de teatru-forum susținut de Asociația „Prioritate: Viitorul”, prin scenariul „Când tăcerea cere ajutor”.

Participanții au exersat intervenția într-un caz concret de violență domestică ce implica un copil cu dizabilități, punând accent pe comunicarea fără culpabilizare și protecția victimelor. Seminarul s-a încheiat oferind profesioniștilor instrumente practice aplicabile în activitatea de zi cu zi.

★ Sucursala Teritorială Gorj | Intervenția socială în situații de criză la persoanele adulte cu dizabilități

19 NOIEMBRIE 2026 | GORJ



În data de 19 noiembrie 2026, Centrul de Criză pentru Persoanele Adulte cu Dizabilități Mătăsari a găzduit atelierul „Intervenția socială în situații de criză la persoanele adulte cu dizabilități”, organizat de Sucursala Teritorială Gorj a Colegiului Național al Asistenților Sociali din România. La eveniment au participat 30 de asistenți sociali din cadrul administrațiilor publice locale din județ și al DGASPC Gorj.

Discuțiile au pornit de la întrebări întâlnite în practica de zi cu zi. Cum recunoaștem semnele unei crize? Cum adaptăm comunicarea la nevoile persoanei? Cum colaborează asistentul social cu echipa multidisciplinară și cu celelalte instituții implicate? Participanții au discutat despre evaluarea riscurilor, tehnicile de dezescaladare și responsabilitățile legale și deontologice, cu accent pe respectarea demnității, autonomiei și confidențialității persoanei.

Activități în Sucursale





★ Sucursala Teritorială Vaslui | Întâlnire de lucru pentru consolidarea profesiei de asistent social

20 NOIEMBRIE 2026 | VASLUI

Pe 20 noiembrie 2026, la sediul Consiliului Județean Vaslui, Sucursala Teritorială Vaslui a CNASR a organizat întâlnirea de lucru ***„Provocări și soluții pentru consolidarea profesiei și dezvoltarea serviciilor sociale la nivel local”,*** desfășurată în cadrul unui proiect implementat cu sprijinul UNICEF în România.

Evenimentul a reunit peste 70 de asistenți sociali din instituții publice și ONG-uri, alături de președintele și cei doi vicepreședinți ai Consiliului Județean Vaslui. Întâlnirea a debutat cu un mesaj dedicat Zilei Internaționale a Drepturilor Copilului și cu un moment de reculegere în memoria profesorului universitar emerit Vasile Miftode.

Discuțiile aplicate au vizat teme esențiale pentru cariera asistenților sociali:

- Mentoratul, supervizarea și dezvoltarea competențelor profesionale;
- Formarea continuă, obținerea creditelor profesionale și promovarea în treptele de competență;
- Prevederile Regulamentului de organizare și funcționare al CNASR.

Dialogul a reconfirmat importanța colaborării și a solidarității profesionale pentru dezvoltarea unor servicii sociale mai bune la nivel local.

★ Sucursala Teritorială Alba | Profesia de asistent social între legislație, practică și piața muncii

20 NOIEMBRIE 2026 | ALBA IULIA

Sucursala Teritorială Alba a CNASR a organizat, la Universitatea „1 Decembrie 1918” din Alba Iulia, întâlnirea profesională ***„Profesia de asistent social – între legislație, practică și piața muncii”,*** dedicată consolidării dialogului dintre mediul universitar și cel profesional.

În deschiderea evenimentului, Tatiana Duță, Secretar executiv al CNASR, a participat online, transmițând un mesaj de susținere și încurajare adresat organizatorilor și participanților.

Întâlnirea a reunit reprezentanți ai mediului academic, profesioniști din serviciile sociale, angajatori și studenți. Discuțiile au vizat cadrul legislativ și responsabilitățile profesionale, competențele solicitate de angajatori, provocările începutului de carieră, precum și importanța îndrumării și sprijinului acordat tinerilor asistenți sociali în procesul de integrare profesională.

Evenimentul a evidențiat necesitatea consolidării colaborării dintre universități, angajatori și comunitatea profesională, precum și importanța învățării continue și a conectării formării academice la realitățile practicii în asistența socială.





Activități în Sucursale





★ Sucursala Teritorială Satu Mare | Dezvoltare profesională continuă și responsabilitate în practica asistenței sociale

23 NOIEMBRIE 2026 | SATU MARE

Sucursala Teritorială Satu Mare a CNASR a organizat o întâlnire profesională dedicată dezvoltării competențelor și responsabilităților asistenților sociali în exercitarea profesiei, la care au participat 48 de asistenți sociali din cadrul unor servicii sociale diverse.

Discuțiile au vizat promovarea în treptele de competență profesională, formarea profesională continuă și responsabilitatea asistenților sociali în activitatea desfășurată cu beneficiarii.

Întâlnirea a oferit un cadru de dialog, reflecție și schimb de experiență, evidențiind importanța dezvoltării profesionale continue, a responsabilității profesionale și a consolidării calității intervențiilor în asistența socială.

★ Sucursala Teritorială Argeș | De la formare la angajare în asistență socială

24–25 NOIEMBRIE 2026 | PITEȘTI

Sucursala Teritorială Argeș a CNASR a organizat, în data de 24 noiembrie 2026, focus-grupul ***„De la formare la angajare în asistență socială. Asistenți sociali pentru comunitățile din Argeș”,*** găzduit de Universitatea Națională de Știință și Tehnologie POLITEHNICA București – Centrul Universitar Pitești, în Sala de lectură a Bibliotecii.





Inițiativa a fost dedicată tranziției de la formarea universitară la integrarea pe piața muncii și consolidării resursei umane de specialitate în serviciile sociale de la nivelul comunităților locale.

În completarea acestei activități, în perioada 24–25 noiembrie 2026, Sucursala Teritorială Argeș a CNASR a fost prezentă cu un stand expozițional în cadrul târgului de carieră „PoliJobs 2026”, promovând profesia de asistent social, oportunitățile de dezvoltare a carierei și mecanismele de sprijin oferite de organizația profesională.

Prin cele două inițiative, Sucursala Teritorială Argeș a contribuit la consolidarea legăturii dintre mediul academic și cel profesional, la creșterea vizibilității profesiei de asistent social și la sprijinirea viitorilor specialiști în orientarea și integrarea profesională, în raport cu nevoile comunităților locale.

Activități în Sucursale





★ Sucursala Teritorială Maramureș–Sălaj | Integrarea profesională a absolvenților de asistență socială prin mentorat și supervizare

25 NOIEMBRIE 2026 | BAIA MARE

Sucursala Teritorială Maramureș–Sălaj a CNASR a organizat sesiunea de lucru interinstituțională ***„Facilitarea inserției pe piața muncii a absolvenților de asistență socială – perspectiva mentoratului și a supervizării”.*** Evenimentul s-a desfășurat în format hibrid, la Biblioteca Județeană „Petre Dulfu” din Baia Mare și online, prin intermediul platformei Zoom.

Întâlnirea a reunit peste 170 de participanți – asistenți sociali din județele Maramureș și Sălaj, cadre didactice universitare, studenți și masteranzi ai Centrului Universitar Nord din Baia Mare – Universitatea Tehnică din Cluj-Napoca, precum și reprezentanți ai autorităților publice locale și județene.

În deschiderea evenimentului, Diana Cristea, președintele CNASR, a transmis un mesaj adresat participanților.

Discuțiile au vizat provocările întâmpinate în tranziția de la mediul academic la cel profesional, identificarea unor soluții integrate pentru facilitarea accesului absolvenților pe piața muncii, rolul mentoratului și al supervizării în dezvoltarea competențelor profesionale, precum și consolidarea colaborării dintre serviciile sociale de la nivel local.

Evenimentul a evidențiat importanța parteneriatului dintre mediul universitar, autoritățile publice și comunitatea profesională pentru sprijinirea viitorilor asistenți sociali, facilitarea integrării acestora pe piața muncii și consolidarea resursei umane din serviciile sociale.

★ Sucursala Teritorială Neamț | Siguranța femeilor, o responsabilitate a întregii comunități

25 NOIEMBRIE 2026 | PIATRA-NEAMȚ

Cu prilejul Zilei Internaționale pentru Eliminarea Violenței împotriva Femeilor, sala „Calistrat Hogaș” a Consiliului Județean Neamț a găzduit simpozionul de dezbatere cu tema ***„Suntem pregătiți să salvăm o victimă la 2:00 noaptea?”.***





Evenimentul a fost organizat prin colaborarea dintre Sucursala Teritorială Neamț a CNASR, Direcția Generală de Asistență Socială și Protecția Copilului Neamț, Fundația „Alex Zamfir și Copiii”, Asociația „Născută Înger” și Direcția de Asistență Socială Piatra-Neamț, având Consiliul Județean Neamț în calitate de partener.

Simpozionul a reunit reprezentanți ai autorităților publice, asistenți sociali, reprezentanți ai poliției și ai societății civile, oferind un cadru de dialog privind prevenirea violenței împotriva femeilor, protejarea victimelor, capacitatea de intervenție în situații de urgență și colaborarea dintre instituțiile cu responsabilități în domeniu.

Întâlnirea a evidențiat necesitatea consolidării mecanismelor de intervenție coordonată, importanța rolului asistentului social în protejarea și sprijinirea victimelor, precum și responsabilitatea comună a instituțiilor și a comunității în asigurarea dreptului fiecărei femei la demnitate, respect și siguranță.

Activități în Sucursale





★ Sucursala Teritorială Iași | Violența împotriva femeilor – de la înțelegerea fenomenului la intervenții coordonate și eficiente

25–27 NOIEMBRIE 2026 | IAȘI

În perioada 25–27 noiembrie 2026, Sucursala Teritorială Iași a Colegiului Național al Asistenților Sociali din România, în colaborare cu Universitatea „Alexandru Ioan Cuza" din Iași – Facultatea de Filosofie și Științe Social-Politice, a organizat cea de-a VIII-a ediție a Conferinței Internaționale ***„Violența asupra femeii. Ipoteze. Explicații. Intervenții"***, cu prilejul Zilei Internaționale pentru Eliminarea Violenței împotriva Femeilor.

Evenimentul a oferit un cadru de dialog științific și profesional, dedicat înțelegerii fenomenului violenței împotriva femeilor, identificării unor soluții de prevenire și intervenție, precum și consolidării colaborării interinstituționale în vederea protejării și sprijinirii victimelor.

Un accent important a fost pus pe rolul asistenței sociale în identificarea nevoilor victimelor, facilitarea accesului la servicii specializate și măsuri de protecție, precum și în construirea unui răspuns instituțional coerent, centrat pe nevoile și drepturile acestora.

Protecția victimelor nu trebuie să depindă de capacitatea acestora de a naviga singure printr-un sistem complex. Responsabilitatea construirii unui traseu accesibil și coerent de sprijin revine instituțiilor și profesioniștilor cu atribuții în domeniu.

Prin astfel de inițiative, Sucursala Teritorială Iași a CNASR contribuie la consolidarea dialogului dintre cercetarea academică și practica profesională, la promovarea rolului asistentului social și la dezvoltarea unor răspunsuri eficiente în prevenirea și combaterea violenței împotriva femeilor.

★ Sucursala Teritorială Cluj | Debutul în profesia de asistent social și rolul mentoratului în integrarea profesională

26 NOIEMBRIE 2026 | CLUJ-NAPOCA

Sucursala Teritorială Cluj a CNASR a organizat, la Pavilionul Tinerilor din Cluj-Napoca, două activități dedicate integrării profesionale a asistenților sociali debutanți și mentoratului profesional, la care au participat 33 de asistenți sociali.





Prima activitate, un focus-grup dedicat asistenților sociali debutanți, s-a desfășurat în cadrul proiectului ***„Consolidarea forței de muncă din domeniul serviciilor sociale și reducerea decalajelor de echitate"***, implementat de CNASR cu sprijinul UNICEF România.

Cea de-a doua activitate, atelierul ***„Integrarea profesională a asistenților sociali debutanți prin mentorat"***, a reunit asistenți sociali aflați în diferite etape ale carierei.

Discuțiile au vizat rolul mentoratului în integrarea profesională a debutanților, precum și modificările cadrului normativ profesional realizate de CNASR la începutul acestui an.

Participanții s-au implicat activ în dialog, prin întrebări, exemple din practica profesională și schimburi de experiență, manifestând un interes deosebit pentru mecanismele de sprijin destinate asistenților sociali aflați la început de carieră.

Cele două activități au evidențiat importanța mentoratului, a solidarității profesionale și a transferului de experiență între generațiile de asistenți sociali, ca premise pentru integrarea și menținerea debutanților în profesie, dezvoltarea competențelor acestora și creșterea calității serviciilor sociale.

Activități în Sucursale





★ Sucursala Teritorială Constanța | Provocări și soluții pentru consolidarea resursei umane din serviciile sociale la nivel local

12 NOIEMBRIE 2026 | CUMPĂNA

Sucursala Teritorială Constanța a CNASR, în parteneriat cu Asociația Comunelor din România (ACoR) – Filiala Județeană Constanța, a organizat, la Centrul Multifuncțional de Asistență Socio-Medicală din comuna Cumpăna, un focus-grup dedicat identificării provocărilor și soluțiilor pentru atragerea și menținerea specialiștilor în serviciile sociale la nivel local.

Evenimentul s-a desfășurat în cadrul proiectului ***„Consolidarea forței de muncă din domeniul serviciilor sociale și reducerea inechităților”,*** reunind reprezentanți ai administrației publice locale, ai instituțiilor din domeniul social și educațional, ai organizațiilor neguvernamentale și specialiști în asistență socială.

În deschiderea întâlnirii, Mariana Gâju, primarul comunei Cumpăna și președintele Filialei Județene Constanța a ACoR, a evidențiat nevoile tot mai complexe ale populației în raport cu resursele umane disponibile și dificultățile administrative întâmpinate în organizarea serviciilor sociale.

Diana-Alina Cristea, președintele CNASR, a prezentat principalele modificări introduse prin Legea nr. 100/2024, subliniind necesitatea asigurării personalului calificat și a respectării prevederilor privind numărul asistenților sociali raportat la populație și la beneficiarii de asistență socială.

Adrian-Cristian Titorencu, președintele Sucursalei Teritoriale Constanța a CNASR, a evidențiat importanța delimitării atribuțiilor asistentului social de cele ale tehnicianului în asistență socială, rolul supervizării profesionale și necesitatea respectării caracterului profesional al anchetei sociale, ca instrument specific al asistentului social.

Discuțiile au vizat dificultățile întâmpinate în recrutarea și menținerea personalului calificat, impactul modificărilor legislative asupra organizării serviciilor sociale și identificarea unor soluții adaptate nevoilor comunităților, în special celor din mediul rural.

Întâlnirea a evidențiat importanța colaborării dintre autoritățile publice locale și organizația profesională în asigurarea resursei umane calificate și în dezvoltarea unor servicii sociale accesibile, sustenabile și de calitate.

WEBINARII



10 noiembrie – webinar „Grija față de sine – între teorie și practică!”

Pe data de 10 noiembrie 2026, a avut loc webinarul **„Grija față de sine – între teorie și practică!”**, un eveniment dedicat importanței grijii de sine în exercitarea profesiei de asistent social.

Alături de participanți au fost prezenți invitații:

- **Florin Lazăr** – asistent social principal, vicepreședinte CNASR;
- **Daniela Nițâ** – asistent social principal;
- **Zuzana Poklembova** – Universitatea din Prešov, Departamentul de Educologie, Slovacia, secretar al European Association of Schools of Social Work (EASSW).

În cadrul întâlnirii, aceștia au discutat despre importanța grijii de sine pentru asistenții sociali, îmbinând perspectiva teoretică cu experiențele și exemplele din practica profesională. Discuțiile au adus în prim-plan nevoia de a recunoaște și gestiona provocările emoționale ale profesiei și de a găsi un echilibru între responsabilitatea față de beneficiari și grija față de propria persoană.

Asistenții sociali participanți vor primi **1 credit profesional.**

20 noiembrie – webinar „Protecția și promovarea drepturilor copilului – trecut, prezent și viitor”

În data de 20 noiembrie 2026, a avut loc webinarul **„Protecția și promovarea drepturilor copilului – trecut, prezent și viitor”**, un eveniment dedicat evoluției sistemului de protecție a copilului și perspectivelor sale de dezvoltare.

Alături de **Diana Cristea (președinte CNASR)**, la dezbatere au participat **Elena Tudor (director general ANPDCA), Voica Tomuș (specialist protecția copilului, UNICEF România), Bogdan Simion (președinte FONPC) și Gabriela Coman (fost președinte ANPDCA).**



Invitații au analizat progresele înregistrate în domeniu, provocările actuale privind respectarea drepturilor fiecărui copil și lecțiile utile pentru intervențiile viitoare. Discuțiile au subliniat rolul esențial al asistenților sociali și importanța colaborării strânse dintre instituții, ONG-uri și comunități în sprijinirea copiilor și a familiilor.

Asistenții sociali participanți vor primi **1 credit profesional.**

REPREZENTARE INSTITUȚIONALĂ, DIALOG INTERPROFESIONAL ȘI CONSOLIDAREA ROLULUI ASISTENTULUI SOCIAL

★ CNASR – Reprezentare instituțională și dialog privind provocările profesiilor liberale din România

5 NOIEMBRIE 2026 | BUCUREȘTI

Diana Cristea, președintele Colegiului Național al Asistenților Sociali din România (CNASR), a participat la cea de-a XIX-a ediție a Conferinței „Ziua Profesiilor Liberale din România”, organizată de Uniunea Profesiilor Liberale din România (UPLR).



Evenimentul, desfășurat sub tema „Condiția profesionistului liberal în societatea românească în contextul concurenței, influenței Inteligenței Artificiale și a măsurilor financiar-fiscale adoptate în ultima perioadă”, a reunit reprezentanți ai organizațiilor profesionale pentru dezbaterea provocărilor actuale și identificarea unor soluții pentru susținerea exercitării profesiilor liberale.



În intervenția sa, Diana Cristea a evidențiat principalele dificultăți cu care se confruntă profesia de asistent social, precum deficitul de specialiști, în special în mediul rural, dificultățile de aplicare a prevederilor legislative, inechitățile salariale și problemele legate de atragerea și menținerea profesioniștilor în sistemul de asistență socială.

În cadrul conferinței a fost adoptată o rezoluție comună a organizațiilor profesionale membre UPLR, prin care se solicită Guvernului României măsuri privind stabilitatea legislativă, consultarea efectivă a profesiilor, reducerea presiunii fiscale și a birocrației, combaterea deficitului de specialiști, utilizarea responsabilă a inteligenței artificiale și consolidarea standardelor profesionale.

Prin această participare, CNASR își reafirmă rolul în reprezentarea profesiei de asistent social în dialogul interprofesional și instituțional și susținerea unor politici publice care să recunoască importanța asistenților sociali în sprijinirea persoanelor, familiilor și comunităților vulnerabile.



★ CNASR la cea de-a X-a ediție a Social Work International Conference (SWIC 2026)

4–6 NOIEMBRIE 2026 | BUCUREȘTI

Florin Lazăr, vicepreședinte al Colegiului Național al Asistenților Sociali din România (CNASR), a participat la deschiderea celei de-a X-a ediții a Social Work International Conference (SWIC 2026), desfășurată în perioada 4–6 noiembrie 2026, la București.

În intervenția sa, acesta a evidențiat interesul CNASR pentru dezvoltarea cercetării în asistența socială, prezentând inițiativele și rezultatele obținute de la constituirea Comisiei de cercetare a Colegiului. De asemenea, a abordat formarea supervizorilor și importanța valorificării rezultatelor cercetării în practica profesională, în vederea fundamentării intervențiilor și îmbunătățirii calității serviciilor sociale.

Conferința, organizată de Departamentul de Asistență Socială al Facultății de Sociologie și Asistență Socială din cadrul Universității din București, în colaborare cu Asociația Școlilor de Asistență Socială din România (ASSWR), a avut tema „Voices for Change: Social Work Leadership in Policy and Advocacy”.

Evenimentul a oferit un cadru de dialog academic și profesional privind rolul asistenței sociale în dezvoltarea politicilor publice, promovarea justiției sociale și susținerea schimbării la nivelul comunităților.

REPREZENTARE INSTITUȚIONALĂ, DIALOG INTERPROFESIONAL ȘI CONSOLIDAREA ROLULUI ASISTENTULUI SOCIAL



★ CNASR, prezent la conferința de închidere a proiectului privind consolidarea răspunsului la violența împotriva copiilor

9 NOIEMBRIE 2026 | PALATUL VICTORIA, BUCUREȘTI

Diana Cristea, președintele Colegiului Național al Asistenților Sociali din România (CNASR), a participat la conferința de închidere a proiectului TSI 24RO32 „Consolidarea răspunsului la violența împotriva copiilor prin politici mai bine fundamentate și capacitate instituțională sporită", desfășurată la Palatul Victoria, în București.

Evenimentul a reunit reprezentanți ai autorităților naționale, ai instituțiilor europene și ai organizațiilor implicate în protecția drepturilor copilului.

În cadrul panelului „Perspective din România", dedicat temei „Foaia de parcurs a României: De la rezultatele proiectului la schimbarea sistemului", Diana Cristea a prezentat Codul privind practica asistentului social și competențele profesionale ale asistenților sociali. Intervenția a evidențiat importanța exercitării profesiei cu responsabilitate, în acord cu principiile etice și standardele profesionale, precum și rolul asistenților sociali în prevenirea, identificarea și gestionarea situațiilor de violență asupra copiilor.

Proiectul, finanțat de Uniunea Europeană prin Instrumentul de Sprijin Tehnic și implementat de UNICEF în cooperare cu Comisia Europeană (SG REFORM), Autoritatea Națională pentru Protecția Drepturilor Copilului și Adopție (ANPDCA) și Ministerul Justiției din Polonia, a urmărit consolidarea capacității instituționale de prevenire și răspuns la violența împotriva copiilor.

Conferința a reprezentat un prilej de prezentare a rezultatelor cooperării româno-polone, de schimb de bune practici și de identificare a direcțiilor de acțiune pentru îmbunătățirea sistemului de protecție a copilului.

Participarea CNASR a reafirmat importanța recunoașterii și valorificării competențelor profesionale ale asistenților sociali, precum și a colaborării interinstituționale pentru dezvoltarea unor intervenții eficiente, coordonate și centrate pe nevoile copiilor.

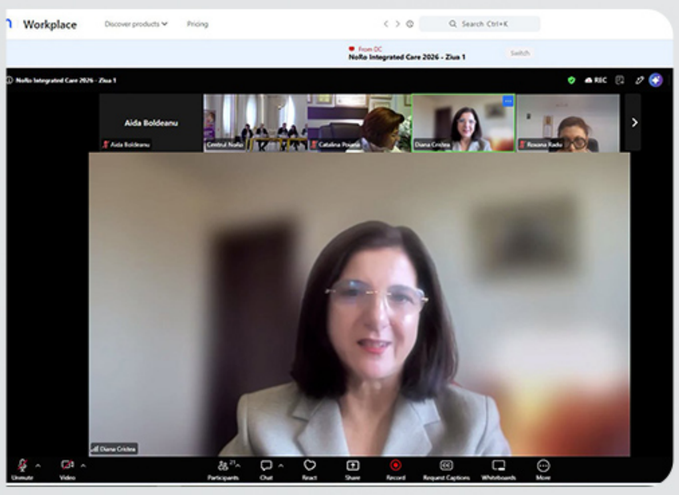

★ CNASR, prezent la conferința internațională „NoRo Integrated Care 2026"

Diana Cristea, președintele Colegiului Național al Asistenților Sociali din România (CNASR), a participat online la deschiderea conferinței internaționale „NoRo Integrated Care 2026" (20–22 noiembrie, Zalău).

În cadrul intervenției sale, aceasta a evidențiat contribuția esențială a asistentului social în echipele multidisciplinare dedicate persoanelor cu boli rare, dizabilități și nevoi complexe:

- Viziune holistică: Asistentul social privește persoana în ansamblul ei, ținând cont de nevoi, priorități, resurse și de contextul familial și comunitar.
- Coordonare și acces: Pornind de la evaluare, coordonează intervențiile specialiștilor și sprijină persoana și familia în accesarea serviciilor necesare.
- Monitorizare continuă: Urmărește în timp impactul sprijinului oferit, asigurându-se că acesta răspunde real nevoilor beneficiarilor.

INFORMAȚII COMISII

COMISIA DE AVIZARE ȘI ATESTARE PROFESIONALĂ

Comisia de Avizare și Atestare Profesională a a analizat 268 de dosare:

- 139 de dosare de înscriere (1 dosar respins pentru că nu îndeplinea condițiile)
- 106 de dosare pentru obținere treaptă superioară (pentru 3 dosare s-a menținut treapta pentru că nu îndeplinesc condițiile)
- 5 dosare pentru obținerea atestatului de libera practică
- 3 dosare pentru obținerea atestatului de libera practică amânate
- 5 dosare de cabinet individual de asistență socială
- 1 cerere de modificare denumire CIAS
- 3 cereri de suspendare din RNASR
- 3 cereri de scutire la plata cotizatiei
- 3 cerere de reluare activitate profesională

COMISIA DE FORMARE PROFESIONALĂ

Comisia de Formare Profesională a analizat 9 cereri, din care
1 cerer avizare furnizor, 1 cerere de avizare program organizat de un furnizori de formare profesională, 2 cereri de avizare programe alte entități, 2 cereri de completare cerere de avizare program organizat de furnizor, 11 cereri de creditare programe organizate de sucursalele teritoriale
(1 Alba, 1 Bistrița-Năsăud, 1 București, 1 Buzău, 2 Călărași, 1 Cluj, 1 Constanța, 1 Dolj, 1 Neamț, 1 Satu Mare.)



Așteptăm sugestiile și propunerile voastre în legatură cu informațiile pe care vreți să le regăsiți în viitoarele numere ale newsletterului.

B-dul General Magheru, Nr. 31, Et. 6, Sector 1, București,
Cod poștal 010325, Tel. 0213175125, 0748124585,
Fax 0318172047, email cnasr@cnasr.ro
www.cnasr.ro

Fii la curent cu ultimele noutăți pe Social Media:

ColegiulNationalalAsistentilorSociali

@cnasr_romania